DUVRI

Aggiornamento luglio 2016

Azienda Committente: COMUNE DI PINEROLO

Appalto/Contratto d'Opera:

GESTIONE ARTISTICO - DIDATTICA ISTITUTO CIVICO MUSICALE A. CORELLI
Viale della Rimembranza 77, Pinerolo

Attività didattica da eseguire:

COME DA SPECIFICA DESCRIZIONE RIPORTATA IN ARTICOLO DEDICATO

INDIVIDUAZIONE DEI RISCHI E MISURE ADOTTATE PER ELIMINARE LE INTERFERENZE

(Art. 26 comma 3, 5 D. Lgs. 9 Aprile 2008, n. 81)

PREMESSA

Il presente documento di valutazione contiene le principali informazioni/prescrizioni in materia di sicurezza per fornire all'impresa appaltatrice o ai lavoratori autonomi dettagliate informazioni sui rischi specifici esistenti nell'ambiente in cui sono destinati ad operare e sulle misure di prevenzione e di emergenza adottate in relazione alla propria attività in ottemperanza all'art. 26 comma 1 lettera b, D. Lgs. 9 aprile 2008, n. 81.
Secondo tale articolo al comma 3: "*Il datore di lavoro committente promuove la cooperazionee il coordinamento elaborando un unico documento di valutazione dei rischi che indichi le misure adottate per eliminare o, ove ciò non è possibile ridurre al minimo i rischi da interferenze. Tale documento è allegato al contratto di appalto o d'opera. Le disposizioni del presente comma non si applicano ai rischi specifici propri dell'attività delle imprese appaltatrici o dei singoli lavoratori autonomi*".

I datori di lavoro, ivi compresi i subappaltatori, devono promuovere la cooperazione ed il coordinamento, in particolare:
- cooperano all'attuazione delle misure di prevenzione e protezione dai rischi sul lavoro incidenti sull'attività lavorativa oggetto dell'appalto;
- coordinano gli interventi di protezione e prevenzione dai rischi cui sono esposti i lavoratori, informandosi reciprocamente anche al fine di eliminare rischi dovuti alle interferenze tra i lavori delle diverse imprese coinvolte nell'esecuzione dell'opera complessiva.

Prima dell'affidamento dei lavori si provvederà:
- a verificare l'idoneità tecnico-professionale dell'impresa appaltatrice o del lavoratore autonomo, attraverso la acquisizione del certificato di iscrizione alla camera di commercio, industria e artigianato e dell'autocertificazione dell'impresa appaltatrice o dei lavoratori autonomi del possesso dei requisiti di idoneità tecnico-professionale
- fornire in allegato al contratto il documento unico di valutazione dei rischi che sarà costituito dal presente documento preventivo, eventualmente modificato ed integrato con le specifiche informazioni relative alle interferenze sulle lavorazioni che la ditta appaltatrice dovrà esplicitare in sede di gara.

La ditta appaltatrice dovrà produrre un proprio piano operativo sui rischi connessi alle attività specifiche, coordinato con il DVR unico definitivo.

Sospensione dei Lavori

In caso di inosservanza di norme in materia di sicurezza o in caso di pericolo imminente per i lavoratori, il Responsabile dei Lavori ovvero il Committente, potrà ordinare la sospensione dei lavori, disponendone la ripresa solo quando sia di nuovo assicurato il rispetto della normativa vigente e siano ripristinate le condizioni di sicurezza e igiene del lavoro.
Per sospensioni dovute a pericolo grave ed imminente il Committente non riconoscerà alcun compenso o indennizzo all'Appaltatore.

Stima dei costi della sicurezza

Secondo l'art. 26 comma 5 del D. Lgs. 9 aprile 2008, n. 81: "*Nei singoli contratti di subappalto, di appalto e di somministrazione, anche qualora in essere al momento della data di entrata in vigore del succitato decreto e secondo gli articoli 1559, ad esclusione dei contratti*

di somministrazione di beni e servizi essenziali, 1655, 1656 e 1677 del codice civile, devono essere specificamente indicati a pena di nullità ai sensi dell'articolo 1418 del codice civile i costi relativi alla sicurezza del lavoro con particolare riferimento a quelli propri connessi allo specifico appalto". Tali costi finalizzati al rispetto delle norme di sicurezza e salute dei lavoratori, per tutta la durata delle lavorazioni previste nell'appalto saranno riferiti rispettivamente ai costi previsti per:

- garantire la sicurezza del personale dell'appaltatore mediante la formazione, la sorveglianza sanitaria, gli apprestamenti (D.P.I.) in riferimento ai lavori appaltati
- garantire la sicurezza rispetto ai rischi interferenziali che durante lo svolgimento dei lavori potrebbero originarsi all'interno dei locali
- delle procedure contenute nel Piano di Sicurezza Integrativo e previste per specifici motivi di sicurezza.

Nella maggior parte dei casi è difficile prevedere l'organizzazione e lo svolgimento delle singole lavorazioni e la valutazione dei rischi per la sicurezza e salute dei lavoratori e, conseguentemente risulta difficoltosa la redazione di preventivi piani integrativi di sicurezza.
Tale difficoltà risulta ancora maggiormente aggravata dal dover definire dei costi della sicurezza significatamene connessi alle singole organizzazioni aziendali.

DEFINIZIONI

Appaltante o committente
Colui che richiede un lavoro o una prestazione

Appaltatore
E' il soggetto che si obbliga nei confronti del Committente a fornire un'opera e/o una prestazione con mezzi propri

Subappaltatore
E' il soggetto che si obbliga nei confronti dell'appaltatore a fornire un'opera e/0 una prestazione con mezzi propri

Lavoratore autonomo o prestatore d'opera
E' colui che mette a disposizione del Committente, dietro un compenso pattuito, il risultato del proprio lavoro. Se la singola persona compone la ditta individuale e ne è anche titolare, è l'unico prestatore d'opera della ditta

Interferenza
Circostanza dove si verifica un contatto rischioso tra il personale della Committente e quello dell'Appaltatrice o tra il personale di imprese diverse che operano contemporaneamente nella stessa area aziendale con contratti indipendenti. Fra le situazioni rischiose vengono indicati i rischi

Costi della sicurezza
Sono i costi derivanti da oneri oppure dall'impiego di risorse della Committente per garantire le condizioni di sicurezza nell'esecuzione dei lavori. Tali costi devono essere valutati dalla Committente ed indicati nel contratto.
In generale rientrano nei costi della sicurezza tutte quelle spese che il Committente prevede di sostenere "in più rispetto a quanto ha già a disposizione" per garantire la sicurezza dei lavoratori dai rischi interferenziali

Coordinatore tecnico della ditta appaltatrice
Persona in organico all'Appaltatrice incaricata di sovrintendere e coordinare l'attività svolta dalle proprie maestranze e di collaborare con la Committente al fine di garantire un efficace coordinamento tra le diverse attività presenti. Egli sarà inoltre garante per l'Appaltatrice della puntuale applicazione delle misure di prevenzione e protezione dai rischi stabilite nella logica

del coordinamento.

MODALITA' OPERATIVE

Preliminarmente alla stipula del contratto e comunque prima del concreto inizio delle attività in appalto, il datore di lavoro Committente verifica l'idoneità tecnico professionale dell'impresa appaltatrice attraverso l'acquisizione di documenti e fornisce agli stessi soggetti informazioni sull'ambiente in cui sono destinati ad operare:

DOCUMENTAZIONE FORNITA DALLA AZIENDA COMMITTENTE PRESENTE NELLA STRUTTURA	**DOCUMENTAZIONE DA FORNIRE DALLA AZIENDA APPALTATRICE**
- Progetto impianto elettrico ai sensi della Legge 46/90 e del DPR 37/08 - Dichiarazione di conformità impianti tecnologici elettrici e termici ai sensi della Legge 46/90 DPR 37/08 - Verifica periodica impianto di terra ai sensi del D.P.R. 462/2001 - Planimetrie di esodo - Valutazione carico di incendio ed affollamento - Attestati addetti antincendio e primo Soccorso - Documento di Valutazione dei Rischi ai sensi del D.Lgs. n. 81/08 Piano di Emergenza e di evacuazione	- Visura camerale - Posizione assicurativa INAIL ed INPS - Nominativo del R.S.P.P., del R.L.S. e del Medico Competente - Elenco personale operante presso l'attività - Documento di valutazione dei rischi - Attestati di formazione dei lavoratori e degli incaricati per la gestione delle emergenze

Per la stesura del presente documento sono stati analizzati i seguenti aspetti:

- Problematiche sugli aspetti legati alla sicurezza inerenti le lavorazioni che la ditta appaltatrice dovrà svolgere
- Rischi derivanti da possibili interferenze e misure da adottare per eliminarle o comunque ridurle al minimo,

Il presente documento dovrà essere integrato a seguito di apposita riunione di cooperazione e coordinamento lavori ai sensi dell'art. 26 comma 3 del D.Lgs. 81/2008 con le ditte appaltatrici al fine di definire congiuntamente ed in maniera specifica gli eventuali rischi interferenziali e gli eventuali costi da sostenere per eliminare o ridurre gli stessi al minimo.

AZIENDA COMMITTENTE

Nome	**COMUNE DI PINEROLO**
Dirigente del settore	CREPALDI dott. Corrado
Responsabile del Procedimento	PROMPICAI dr.ssa Chiara
Settore lavorativo	Gestione artistico-didattica Istituto musicale
Indirizzo	P.zza Vittorio Veneto n. 1
CAP	10064

Città	Pinerolo
Telefono	0121 361303 0121 361289
Fax	0121 361354
E-mail	crepaldi@comune.pinerolo.to.it prompicaic@comune.pinerolo.to.it
P.IVA	01750860015

Figure Aziendali

RSPP	BANCHIO Arch. Gianluca
Medico Competente	ROLFO dott. Alberto
RLS	BOSELLI Marco, PIGA Rosella, MORELLO Silvia

Incaricati Antincendio c/o Istituto Corelli: MILANO Sabrina

Incaricati Primo Soccorso c/o Istituto Corelli: MILANO Sabrina

IMPRESA

Nome:
Ruolo: Appaltatrice

Ragione Sociale	
E-mail	
Partita IVA	
Codice fiscale	
Data di iscrizione	
Posizione INAIL **Posizione INPS**	
Numero REA	
Web	
Matricola ENPALS	

Albo Cooperative	

Sede Legale

Indirizzo	
Telefono	
Fax	

Sede operativa

Indirizzo	
Telefono	
Fax	
Legale rappresentante	

Figure e Responsabili

Le figure/responsabili dell'impresa sono:

Datore Lavoro – Amministratore unico	
RLS	
RSPP	
Medico competente	

Personale dell'Impresa

I lavoratori dell'impresa sono:

NOMINATIVO	**MANSIONE**

<u>Lavoratori autonomi</u>

Matricola / Nominativo / Mansione / Lavori da eseguire

Non sono presenti lavoratori autonomi.

DESCRIZIONE DELL'ATTIVITÀ OGGETTO DELL'APPALTO

L'attività lavorativa prevista si realizza presso i locali del Civico Istituto Musicale A.Corelli, sito in V.le della Rimembranza 77, Pinerolo.
L'appalto prevede la gestione artistico-musicale dell'Istituto; l'attività viene svolta sia con lezioni collettive che con lezioni individuali.
I locali in cui i docenti svolgono le lezioni sono così identificati e costituiti:
Piano rialzato
- Aula 1
- Aula 2
- Aula 3
- Aula 5
- Aula 6
- Aula 7

Al piano è presente la sala insegnanti contrassegnata in planimetria di esodo come Aula n. 4.
Al piano è inoltre presente un locale servizio igienico dotato di finestre.
La sala insegnanti è dotata di cassettiera metallica con singola chiusura a chiave di ogni

scomparto.

Piano primo
- Aula 1
- Aula 2
- Aula 3
- Aula 4

Il locale indicato come n. 6 è utilizzato dal coordinatore artistico.
Al piano sono inoltre presenti due servizi igienici rispettivamente utilizzati dal personale dell'istituto Corelli e dai docenti ed allievi.
Il locale segreteria è utilizzato esclusivamente dal personale comunale.

Piano secondo
- Aula 1

Tutti gli altri locali non sono utilizzati dalla DITTA APPALATRICE.

Piano seminterrato
Non utilizzato dal personale docente

Piano terra – Dependance
- Aula 1
- Aula 2
- Aula 3
- Aula 4
- Aula 5 - saletta

Al piano terra della dependance sono presenti due servizi igienici di cui uno attrezzato per portatore di handicap.

I riferimenti numerici riferiti alle aule ed ai locali sono quelli riportati nelle planimetrie dei locali presenti in allegato n.1.

I docenti accedono ai locali dell'Istituto Corelli e della dependance attraverso ingresso pedonale posizionato in viale della Rimembranza n.77.
L'orario delle lezioni è previsto dalle ore 9,00 alle ore 21,00.
Parte prevalente dei corsi si realizza dalle ore 17,00 alle 21,00.
L'orario delle lezioni collettive è concordato fra il coordinatore e la segreteria. L'orario delle lezioni individuali è gestito dai singoli docenti.
Tutte le attrezzature strumentali sono di proprietà del Comune di Pinerolo. Gli allievi, concordemente con quanto stipulato con i docenti, potranno utilizzare propri specifici strumenti musicali.
I registri sono presenti in sala insegnanti, contrassegnata in planimetria dedicata del piano rialzato con il numero 4.
In ogni aula sono disponibili attaccapanni per riporre il vestiario dei docenti.
Il numero massimo di allievi per aula, relativamente alle lezioni collettive, è previsto in 12 unità.
Durante lo svolgimento delle lezioni (collettive ed individuali) sono presenti all'interno della struttura due dipendenti dell'Istituto Corelli che svolgono, negli orari indicati, le seguenti attività lavorative:
- Dott.ssa MILANO sabrina C.F.: MLNSRN80H51D122J nata a CROTONE il 11/06/1980 residente in Torrazza Piemonte (TO), via A. Gramsci n.29, impiegata con mansioni di segreteria – amministrazione – gestione iscrizione alunni ed orari lezioni

Orario di lavoro:
<u>lunedì/mercoledì 08,30 ore giornaliere</u>
entrata 08,00/09,00 – uscita 18,00/19,00
pausa pranzo minimo mezz'ora nella fascia oraria 12,00/14,30
<u>martedì- giovedì 06,30 ore giornaliere</u>
entrata 08,00/09,00 – uscita 16,00/17,00

pausa pranzo minimo mezz'ora nella fascia oraria 12,00/14,30
venerdì 6 ore giornaliere
orario continuato entrata 08,30/09,30 – uscita 14,30/15,30
- Signora FUGIGLANDO Nicoletta C.F.: FGGNLT62L41L548N nata a Villafranca P.te il 01/07/1962, residente in Piossasco (TO), via Piave n.20, con funzione di addetta alle pulizie dei locali
Orario di lavoro: 7,00 – 14,22/14,32
Pausa pranzo minimo 10 minuti massimo 20 minuti nella fascia oraria 12,00/13,00 per un totale giornaliero di 7,12 ore.

In relazione al rischio interferenza si evidenzia quanto segue.

La dott.ssa Milano svolge l'attività lavorativa nel locale segreteria al piano primo, per cui non utilizza alcun locale classificato come aula musicale o sala insegnanti. Non svolge attività lavorativa che preveda l'utilizzo dei locali della dependance in cortile.
Non si evidenziano pertanto rischi dovuti ad interferenze con il personale docente.

La signora Fugiglando svolge lavori di ordinaria pulizia dei locali.
Tutti i prodotti di pulizia, di cui sono disponibili le schede di sicurezza, sono conservati in idoneo locale posizionato al piano secondo, non accessibile ai docenti.
Quando i docenti iniziano le lezioni, le aule in cui si svolgono le stesse sono già state pulite.
Verrà predisposta dalle ore 9,00 in poi la pulizia/sanificazione di locali non utilizzati dai docenti.
Si evidenzia un possibile rischio interferenza, di modesta rilevanza, derivante dal non corretto coordinamento di orari o spostamento/modifiche di orari non previsti in calendario predefinito.

Si precisa inoltre che:
-dalle ore 18,00 del alle 21,00 del lunedì e del mercoledì
-dalle ore 16,00 alle ore 21,00 del martedì e del giovedì
-dalle ore 14,30 alle ore 21,00 del venerdì
non sarà presente nella struttura alcun personale dell'Istituto Corelli.
Il personale docente preposto della ditta affidataria avrà pertanto il compito di spegnere le luci delle aule utilizzate, chiudere le finestre, chiudere la porta d'ingresso ed il cancelletto lato viale della Rimembranza che rimane aperto durante lo svolgimento delle lezioni.
Il cancello carraio rimane sempre chiuso, con l'eccezione dell'ingresso dei soli automezzi autorizzati dal Comune di Pinerolo.

Coordinamento delle Fasi Lavorative

Si stabilisce che non potrà essere iniziata alcuna attività lavorativa all'interno della struttura, da parte dell'impresa appaltatrice, se non a seguito di avvenuta firma, da parte del responsabile incaricato per il coordinamento delle prestazioni affidate in appalto dell'apposito verbale di cooperazione e coordinamento.

Si stabilisce inoltre che eventuali inosservanze delle procedure di sicurezza che possano dar luogo ad un pericolo grave ed immediato, daranno il diritto ad entrambe le imprese, di interrompere immediatamente le prestazioni riportate in contratto.

Si stabilisce inoltre che il responsabile di sede e l'incaricato della ditta appaltatrice per il coordinamento dei lavori affidati in appalto, potranno interromperli, qualora ritenessero nel prosieguo delle attività che le medesime, anche per sopraggiunte nuove interferenze, non fossero più da considerarsi sicure.

La ditta appaltatrice è tenuta a segnalare alla stazione appaltante e per essa al responsabile del contratto ed al referente di sede, la presenza di nuovi docenti rispetto a quelli riportati in questo documento.

Le attività lavorative potranno avere inizio solamente dopo la verifica tecnico-amministrativa, da eseguirsi da parte del responsabile del contratto e la firma del verbale di coordinamento da parte del responsabile di sede.
Nell'ambito dello svolgimento delle attività in regime di appalto, il personale occupato dall'impresa appaltatrice sarà tenuto ad esporre apposita tessera di riconoscimento corredata di fotografia, contenente le generalità del lavoratore e l'indicazione del datore di lavoro (art. 26, comma 8, D. Lgs. 9 aprile 2008, n.81).

I lavori affidati in appalto/contratto d'opera, consistono nelle seguenti attività:

Descrizione Attività didattica

Fase lavorativa	**Orario dalle**	**Orario alle**	**Luoghi di lavoro interessati**	**Periodo**	**Prescrizioni**
Ingresso/ Uscita docenti	9,00	21,00	Aule come definito in art. precedente	Come da calendario scolastico	- Non parcheggiare i veicoli all'interno della struttura - Nella uscita verificare la corretta chiusura dell'impianto di illuminazione delle aule, del portone d'ingresso e del cancelletto pedonale
Attività di didattica musicale	9,00	21,00	Aule come definito in art. precedente	Come da calendario scolastico	-Prestare attenzione a eventuali pavimenti bagnati nei locali servizi igienici - Segnalare immediatamente anomalie dell'impianto elettrico riscontrato nell'utilizzo di prese di servizio e dell'impianto di illuminazione -Segnalare Immediatamente anomalie dell'impianto idraulico nei locali servizi igienici - Segnalare immediatamente la non conformità del microclima invernale, in cui la temperatura degli ambienti deve essere prevista non inferiore a 18°C. - Prendere visione del piano di evacuazione predisposto alle pareti dei locali, con particolare riferimento alle vie di esodo ed ai dispositivi antincendio presenti - Rispettare rigidamente l'osservanza del divieto di fumare, controllando anche l'attuazione della prescrizione da parte degli allievi - Per gli eventuali allievi disabili è disponibile la dependance in cortile, per accedere alla quale non ci sono scalini, cambi di livello o scale. La struttura è dotata di servizio igienico predisposto per portatore di handicap. - Qualora fosse necessario utilizzare medicazioni per piccole ferite od abrasioni, è disponibile in segreteria la cassetta del primo soccorso - Si ricorda il divieto di utilizzo dei locali posti al piano seminterrato ed al piano secondo, con esclusione dell'aula

					contrassegnata con il n. 1.

RISCHI SPECIFICI DELL'AMBIENTE DI LAVORO

Di seguito sono riportate, relativamente alle fasi lavorative indicate, i relativi rischi presenti nell'ambiente di lavoro :

Elenco Rischi	**Misure di Prevenzione**
Ambiente di lavoro - pavimentazioni	-Mantenere i pavimenti puliti e liberi da ostacoli -Prestare attenzione alla pavimentazione eventualmente bagnata nei servizi igienici -Intervenire in caso di fessurazioni o mancato fissaggio della pavimentazione in legno - Verificare il corretto fissaggio della parte moquettata, al fine di evitare possibili inciampi
Rischio incendio	-Rispettare il divieto di fumare in tutti i locali dell'Istituto Corelli compresi i servizi igienici -Non accumulare materiale cartaceo non attinente al ciclo lavorativo -Verificare che i percorsi di uscita siano sempre accessibili e liberi da ostacoli - Verificare il corretto funzionamento dell'impianto rivelazione fumo
Rischio elettrico (Utilizzo di apparecchiature con funzionamento elettrico)	- Nel disinserire la spina da una presa, afferrare saldamente la parte isolante della stessa evitando di tirare il cavo - Non realizzare mai interventi di riparazione e/o sostituzione di apparecchiature e/o componenti elettrici deteriorati o non funzionanti - Tali operazioni sono di competenza dei tecnici manutentori preposti - Tutti gli apparecchi elettrici che non sono funzionanti o presentano un funzionamento intermittente devono essere disattivati - Non realizzare alcun intervento sui quadri elettrici presenti nei locali - Nell'utilizzo di prese del tipo Schuko prevedere un adattatore per il prelievo di energia da una presa di corrente standard italiana -I cavi volanti non devono essere di norma utilizzati per installazioni fisse; per eventuali utilizzi volanti o provvisori non devono costituire ostacolo al passaggio. -Non utilizzare acqua per spegnere eventuali principi di incendio. - Apparecchiature elettriche che presentano eccessiva temperatura durante il funzionamento devono essere disattivate
Abrasioni lesioni mani - piedi	Non sono evidenziati

Rumore	Il livello di esposizione giornaliero, risulta sempre inferiore ai limiti previsti dalle normative
Vibrazioni	Non sono presenti
Movimentazione manuale dei carichi	Non sono presenti
Tagli – abrasioni – lesioni mani – piedi	- Non sono presenti - Non è previsto l'utilizzo dei D.P.I.

RISCHI INTRODOTTI DALL'APPALTATORE

I docenti che prestano attività lavorativa nei locali sopra indicati e descritti devono preventivamente prendere visione della planimetria dei locali con l'indicazione delle vie di fuga, la localizzazione dei presidi di emergenza e la posizione degli interruttori atti a disattivare le alimentazioni elettriche.

La società che attua i lavori o fornisce il servizio dovrà, inoltre, essere informata sui responsabili per la gestione delle emergenze, nell'ambito della sede dove si interviene.

Occorre siano definite le procedure di allarme ed informazione dei responsabili in caso di incidenti e/o infortuni

Individuazione dei rischi Specifici e di Interferenza

Descrizione	**Misure di Prevenzione**	**Provvedimento Adottato**
I lavori sono eseguiti all'interno del luogo di lavoro	Ogni attività interna all'edificio dovrà svolgersi a seguito di coordinamento tra il Referente di Contratto o suo Delegato e i responsabili della sicurezza e datore di lavoro dell'azienda committente	Prevedere un incontro esplicativo al momento della consegna del DUVRI
L'esecuzione dei lavori durante l'orario di lavoro dell'azienda committente	Nel caso di attività che prevedano interferenze con le attività lavorative, in particolare se comportino limitazioni alla accessibilità dei luoghi di lavoro, in periodi o orari non di chiusura delle aule, dovrà essere informato il competente servizio di prevenzione e protezione aziendale e dovranno essere fornite informazioni ai dipendenti (anche per accertare l'eventuale presenza di lavoratori con problemi asmatici, di mobilità o altro) circa le modalità di svolgimento delle lavorazioni e le sostanze utilizzate. Il Datore di Lavoro, preventivamente informato dell'intervento, dovrà avvertire il proprio personale ed attenersi alle indicazioni specifiche che saranno fornite.	Le lavorazioni si svolgono all'interno della struttura per cui, se vengono rispettate le prescrizioni contrattuali, non sussiste alcuna interferenza con i dipendenti dell' Istituto Corelli. I docenti dovranno prestare attenzione alla presenza di pavimenti eventualmente bagnati nei servizi igienici Non sono previsti interventi

		programmati di adeguamento impiantistico – strutturale dei locali.
E' previsto modesto utilizzo di apparecchi elettrici con collegamenti alla rete elettrica	La società appaltatrice deve verificare che gli apparecchi elettrici siano rispondenti alla regola dell'arte ed in buono stato di conservazione; utilizzare l'impianto elettrico secondo quanto imposto dalla buona tecnica e dalla regola dell'arte; non fare uso di cavi giuntati o che presentino lesioni o abrasioni vistose E' ammesso l'uso di prese per uso domestico e similari quando l'ambiente di lavoro e l'attività in essere non presentano rischi nei confronti di presenza di acqua, polveri ed urti E' vietato l'uso di fornelli ed altri utilizzatori. I cavi e le prolunghe saranno sollevati da terra, se possibile, in punti soggetti ad usura, colpi, abrasioni, calpestio, ecc. oppure protetti in apposite canaline passacavi, atte anche ad evitare inciampo	Controllo delle attrezzature specifiche utilizzate ed in particolare dei cavi di collegamento e delle prese Divieto di utilizzo di sdoppie e prolunghe
E' presente rischio scivolamento	L'impresa esecutrice deve segnalare, attraverso specifica segnaletica, le superfici di transito che dovessero risultare bagnate e quindi a rischio scivolamento	L' area operativa viene delimitata da segnaletica

COSTI DELLA SICUREZZA

Oneri sicurezza: € 500,00 per riunioni, sopralluoghi e attività di Coordinamento

VERBALE DI COOPERAZIONE E COORDINAMENTO
Art. 26 D.Lgs. 81/08

In data _____alle ore _____presso gli uffici del Palazzo Comunale di Pinerolo, Piazza Vittorio
Veneto n.1, sono presenti i Signori:

- CREPALDI dott. Corrado Dirigente del Settore Istruzione-Informativo
- MILANO sabrina Responsabile di segreteria c/o Istituto Corelli
- _____ Legale Rappresentante della ditta: _____

Scopo del colloquio era quello di concordare e coordinarsi in merito alle reciproche situazioni di rischio lavorativo in relazione alle attività svolte dal personale dell'impresa esecutrice nella attività didattico musicale, nonché di avere eventuali altre informazioni in merito alle prestazioni in oggetto.

Nel corso dell'incontro sono stati riscontrati i seguenti pericoli e/o rischi per i quali sono state definite le opportune azioni preventive e comportamentali.

Area di lavoro	**Descrizione del rischio**	**Azione preventiva e/o di comportamento**
Civico Istituto Musicale A.Corelli, Viale della Rimembranza n.77, Pinerolo	Scivolamento	Possibile solo nei locali servizi igienici. Utilizzare i servizi già precedentemente puliti dalla addetta della committenza
Civico Istituto Musicale A.Corelli, Viale della Rimembranza n.77, Pinerolo	Elettrocuzione	Presenza di dichiarazione di conformità e progetto Impianto elettrico conforme alle specifiche normative
Civico Istituto Musicale A.Corelli, Viale della Rimembranza n.77, Pinerolo	Contatto con prodotti	I prodotti di pulizia sono stoccati in idoneo locale non accessibile Schede di sicurezza prodotti disponibili
Civico Istituto Musicale A.Corelli, Viale della Rimembranza n.77, Pinerolo	Urto investimento	Prestare attenzione agli automezzi parcheggiati in giardino
Civico Istituto Musicale A.Corelli, Viale della Rimembranza n.77, Pinerolo	Incendio	Attenersi al piano di emergenza predisposto. Non accumulare prodotti cartacei. Non fumare e non usare fiamme libere.

Tutto ciò premesso, il responsabile dell'impresa esecutrice dei lavori di appalto dichiara:

- di aver preso visione dei locali e/o aree oggetto dei lavori e di essere a conoscenza dei rischi specifici e delle relativi limitazioni;
- di aver ricevuto informazioni sulle misure di prevenzione e protezione adottate dalla unità operative del Committente;
- di essere a conoscenza dei pericoli derivanti dall'operare nelle aree oggetto dei lavori;
- di impegnarsi ad informare e formare il proprio personale dei rischi presenti, sollevando il Committente dagli obblighi previsti a riguardo;
- di osservare e fare osservare al proprio personale, durante l'esecuzione dei lavori, la vigente normativa riguardante la sicurezza sul lavoro ed ogni altra misura che si rendesse necessaria;
- che in caso di infortunio verrà tempestivamente fornita informazione all'unità operativa Committente con cui si verbalizzerà l'accaduto;
- di comunicare all'unità operativa Committente ogni stato di modifica, variazione della cronologia e tempistica delle prestazioni, le variazioni del personale significative e tali da rendere diverso quanto già oggetto di valutazione del DUVRI.

Congiuntamente si evidenza che non sono presenti costi derivanti da interferenze a carico del Committente e dell'Appaltante.

Data, ___/___/2018

Il Dirigente del Settore Istruzione Informativo del Comune di Pinerolo _____

Il Legale Rappresentante della ditta appaltatrice _____

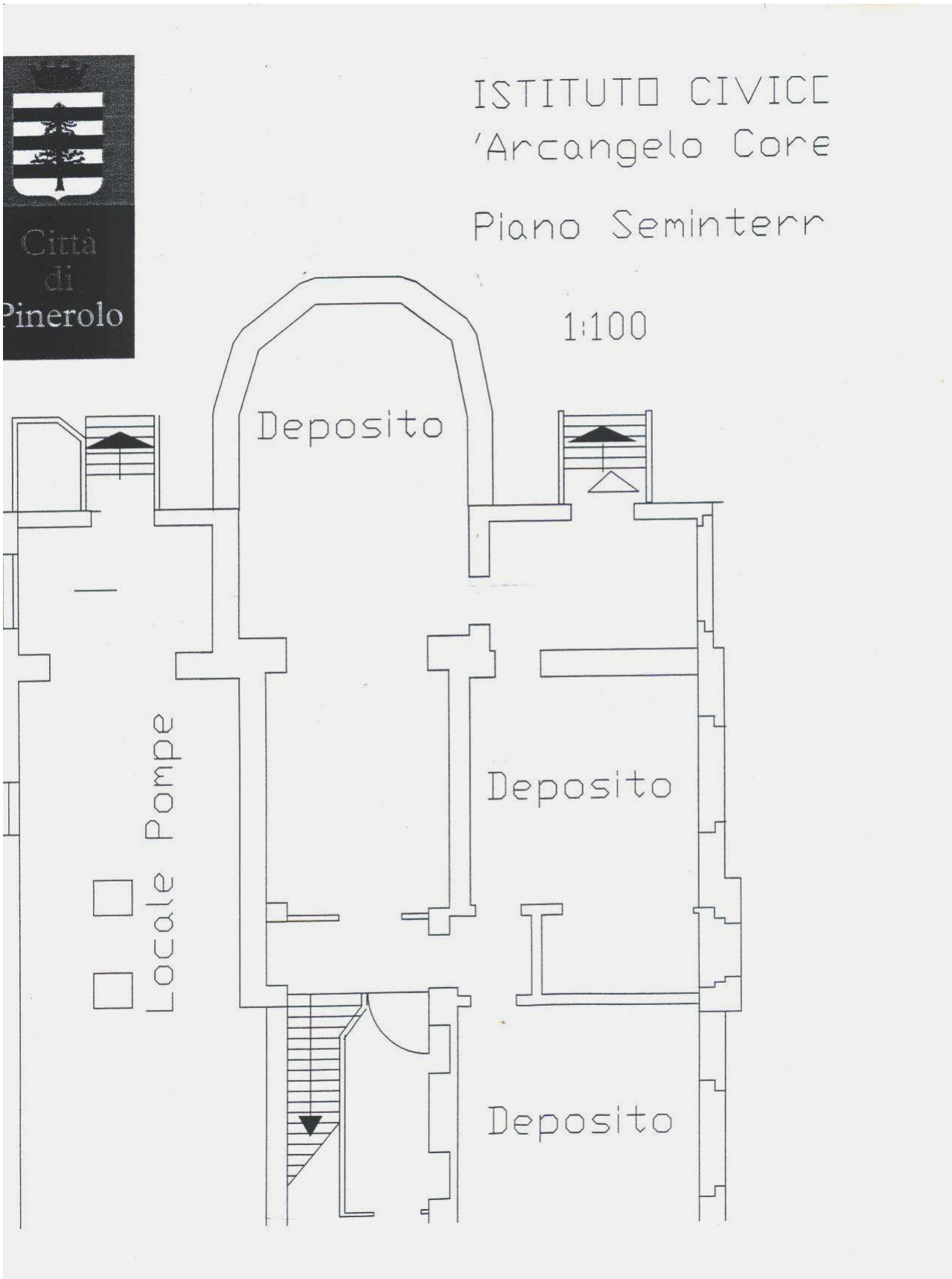
Città
di
Pinerolo
ISTITUTO CIVICO
'Arcangelo Corelli
Piano Seminterr
1:100
Deposito
Locale Pompe
Deposito
Deposito

ISTITUTO CIVICO MUSICALE
'Arcangelo Corelli'

Piano Rialzato

1:100

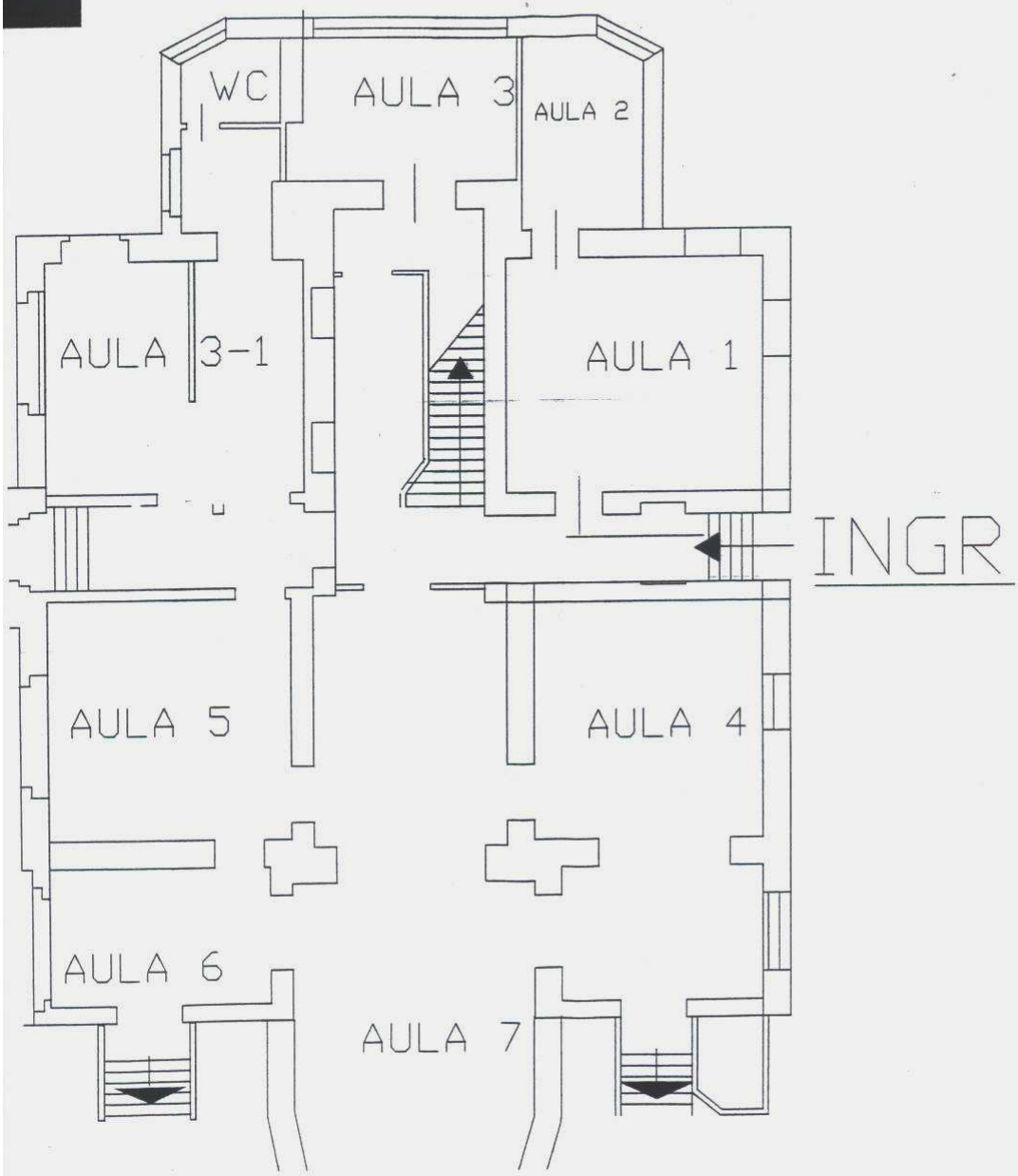

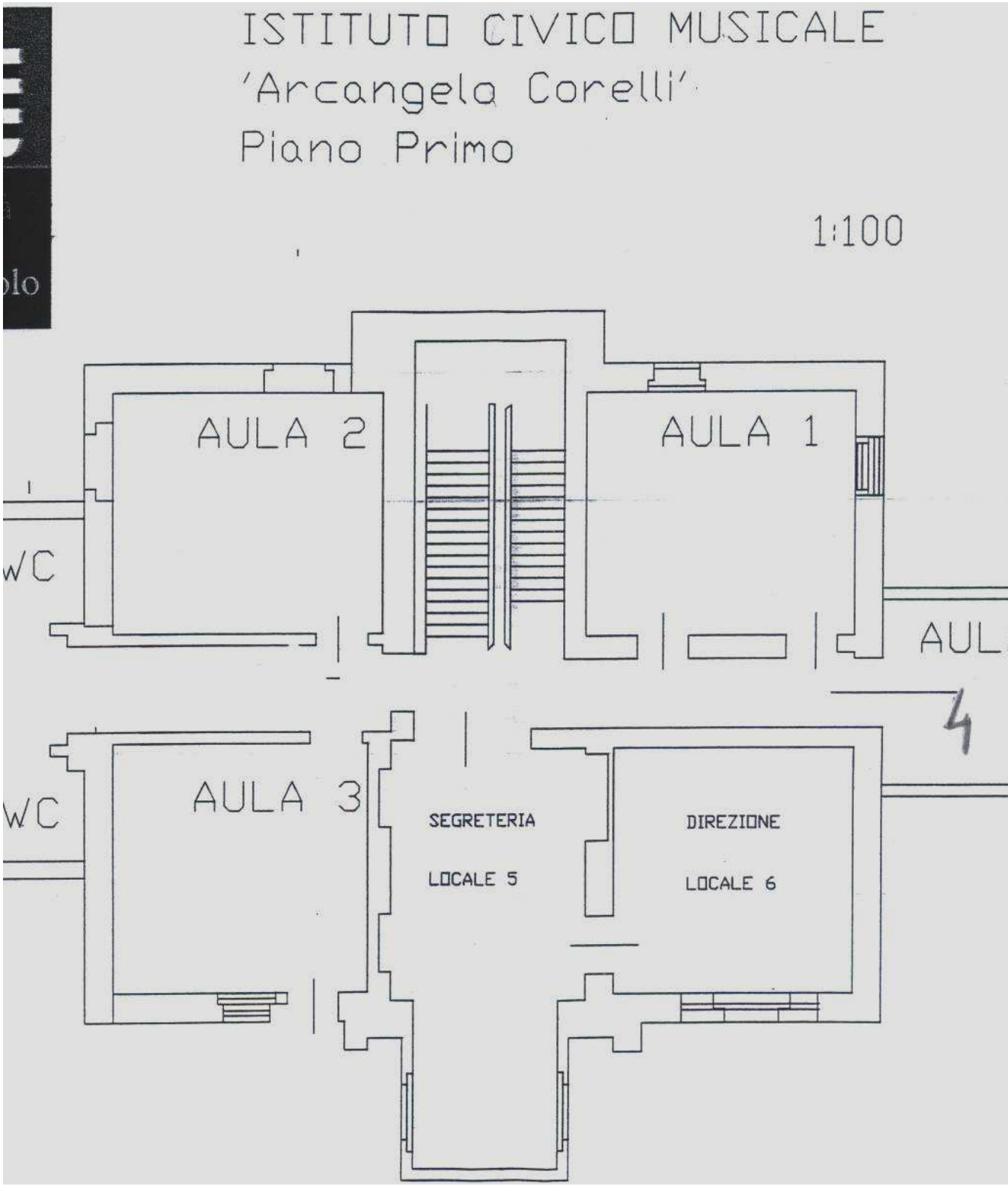
ISTITUTO CIVICO MUSICALE
'Arcangelo Corelli'
Piano Primo
1:100
AULA 2
AULA 1
WC
AULA 3
WC
SEGRETERIA
LOCALE 5
DIREZIONE
LOCALE 6

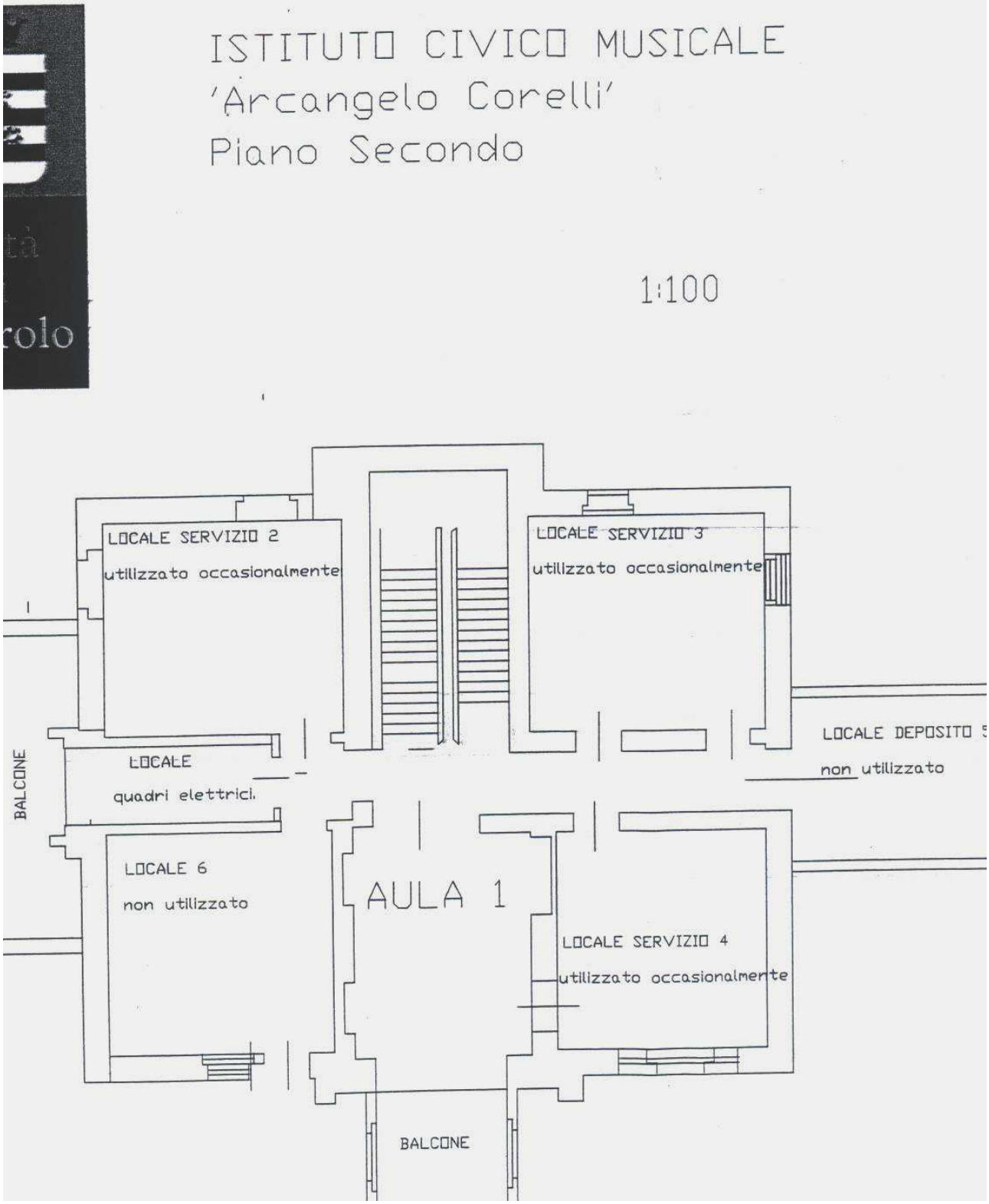
ISTITUTO CIVICO MUSICALE
'Arcangelo Corelli'
Piano Secondo
1:100
LOCALE SERVIZIO 2
utilizzato occasionalmente
LOCALE SERVIZIO 3
utilizzato occasionalmente
LOCALE DEPOSITO 5
non utilizzato
BALCONE
LOCALE
quadri elettrici.
LOCALE 6
non utilizzato
AULA 1
LOCALE SERVIZIO 4
utilizzato occasionalmente
BALCONE

ittà
di
erolo
Aula 1
STITUTO CIVICO MUSICALE
'Arcangelo Corelli'
iano Terra- Dependance

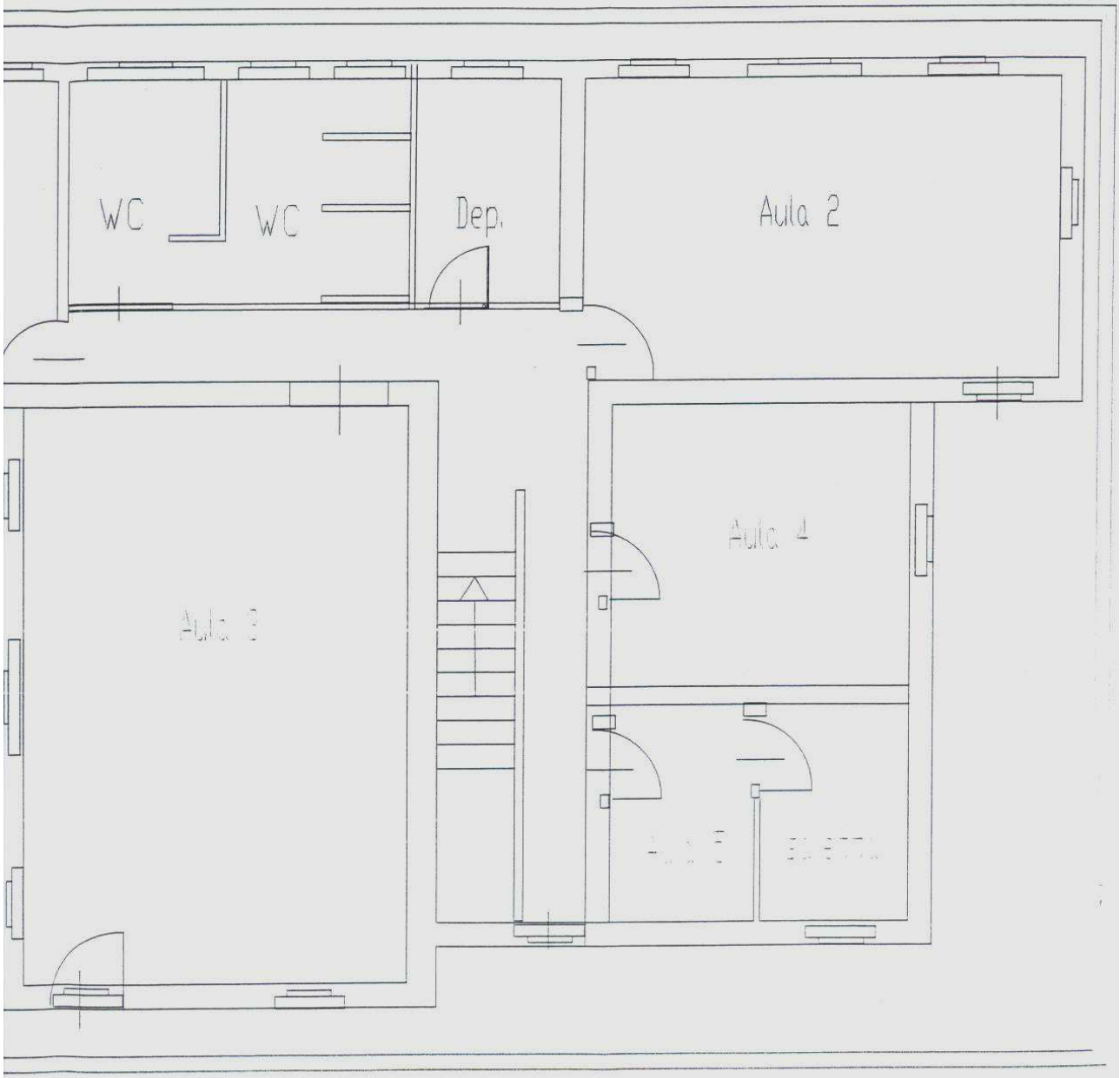
WC
WC
Dep.
Aula 2
Aula 1